

ASISTENCIA TÉCNICA PARA LA IMPLEMENTACIÓN DEL MODELO DE FORESTERÍA COMUNITARIA E IMPULSO A LA ECONOMÍA FORESTAL

CASO: MANEJO FORESTAL COMUNITARIO EN EL CONSEJO COMUNITARIO DE LA CUENCA DEL RÍO YURUMANGUÍ

VALLE DEL CAUCA



El ambiente
es de todos

Minambiente



Organización de las Naciones
Unidas para la Alimentación
y la Agricultura



Unión Europea

MANEJO FORESTAL COMUNITARIO EN EL CONSEJO COMUNITARIO DE LA CUENCA DEL RÍO YURUMANGUÍ



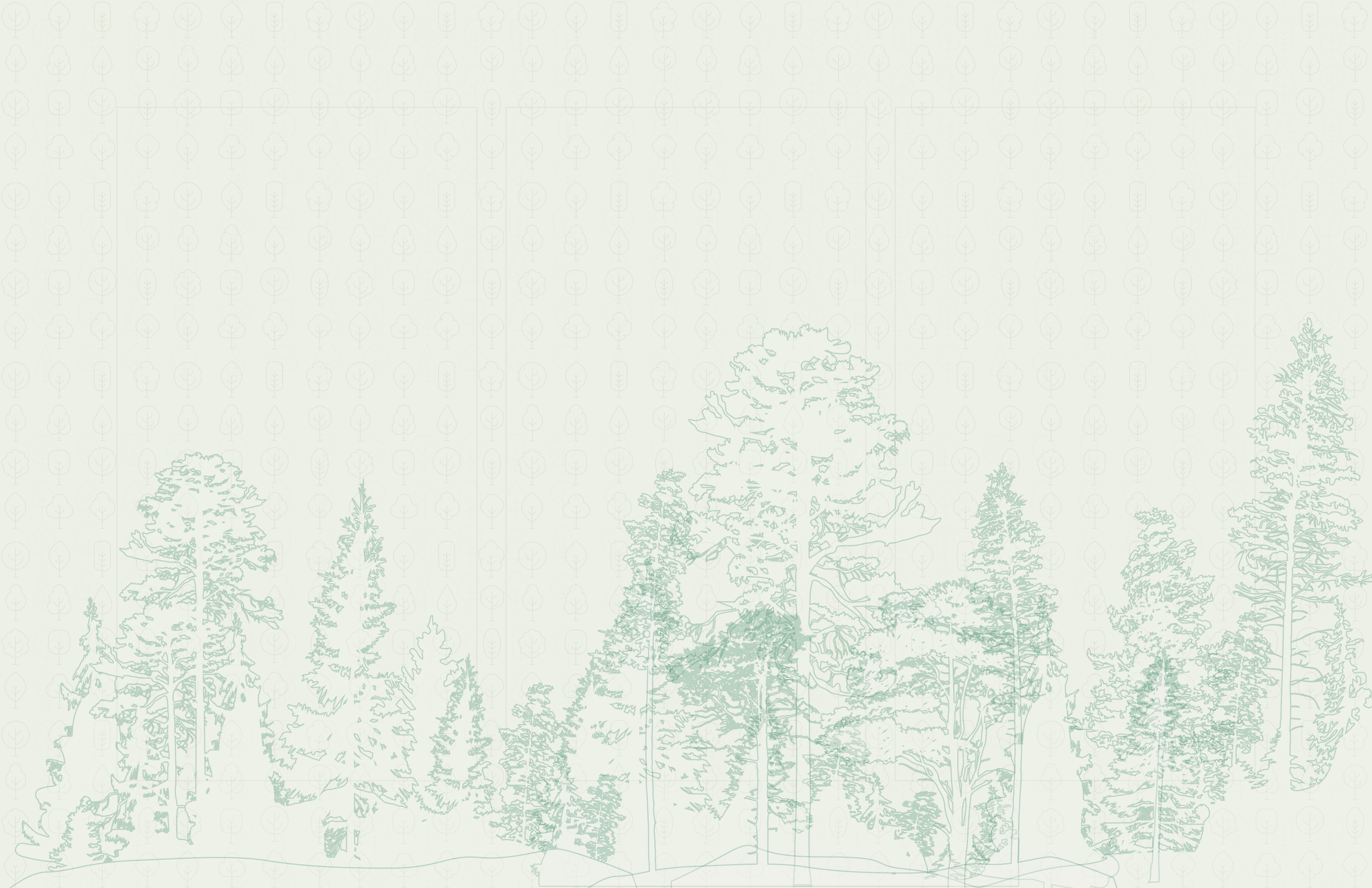



CONTENIDOS

■	¿Qué es el manejo forestal comunitario?	4
■	¿Para qué sirve el manejo forestal comunitario?	6
■	El Territorio	9
■	Productos maderables	13
■	Potencialidades	17
■	Avances a la fecha	20
■	Aspectos transversales	20



¿Qué es el manejo forestal comunitario?

El manejo forestal sostenible es un proceso de planificación y ejecución de prácticas para la administración y uso de los bosques y otros terrenos arbolados, con el fin de cumplir con objetivos ambientales, económicos, sociales y culturales específicos. El manejo forestal tiene que ver con todos los aspectos administrativos, económicos, legales, sociales, técnicos y científicos relacionados con los bosques naturales y plantados. También se puede relacionar con diferentes grados de intervención planificada, desde acciones que buscan salvaguardar y mantener los ecosistemas forestales y sus funciones, hasta aquellas que buscan favorecer especies de valor social o económico, o grupos de especies que permitan mejorar la producción de bienes y servicios del bosque.





En particular, la forestería comunitaria o manejo forestal comunitario, comprende iniciativas, ciencias, políticas, instituciones y procesos que tienen la intención de potenciar la función de la población local en el gobierno, y la gestión de los recursos forestales. Asimismo, incluye procesos tradicionales y autóctonos estructurados, y complementarios a las iniciativas del gobierno.

El manejo forestal comunitario abarca dimensiones sociales, económicas y de conservación en un abanico de actividades que incluyen la gestión forestal descentralizada y transferida, los pequeños sistemas de producción forestal, las asociaciones entre empresas y comunidades, las pequeñas empresas forestales y la gestión de los sitios sagrados de importancia cultural para la población autóctona.

¿Para qué sirve el manejo forestal comunitario?

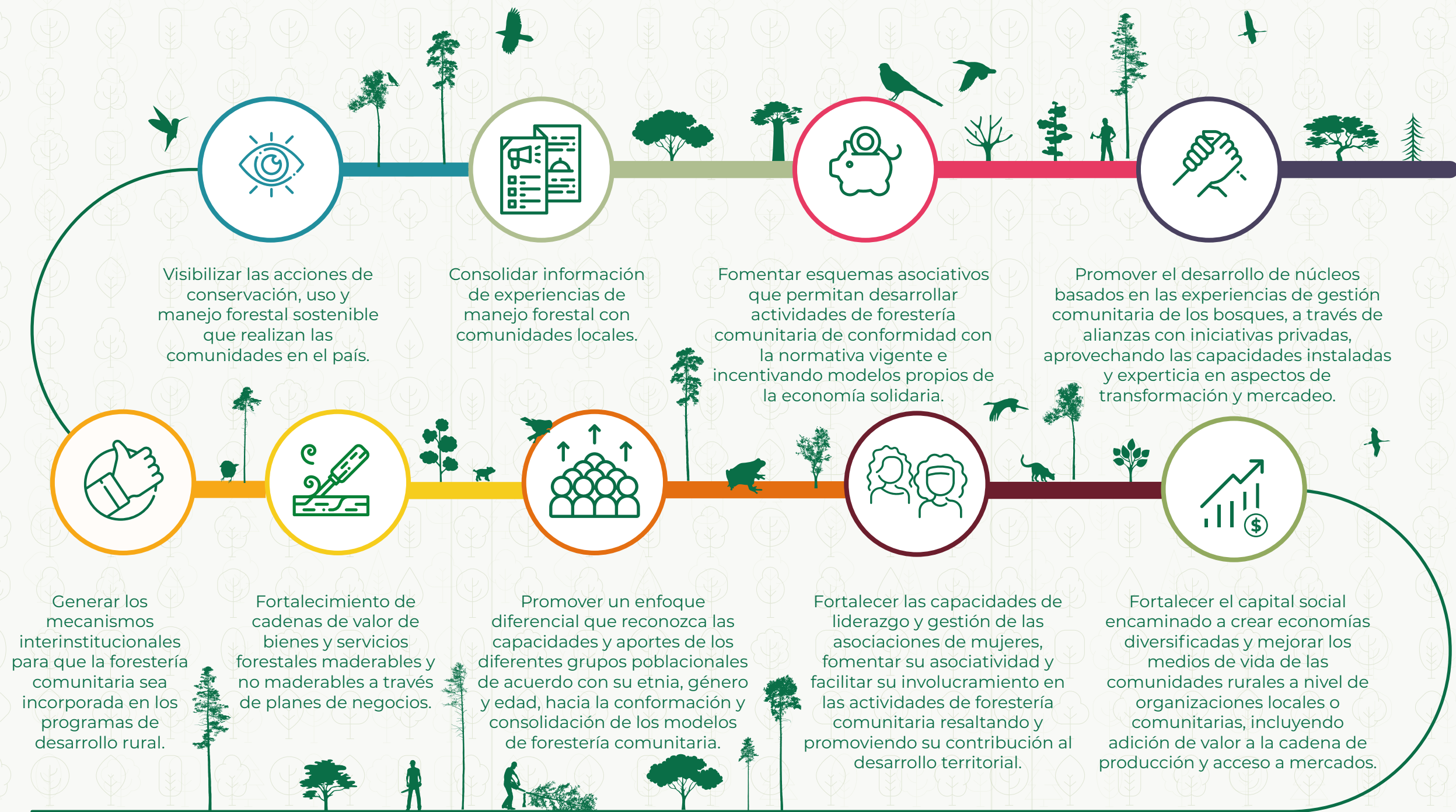

INICIATIVA DE MANEJO FORESTAL COMUNITARIO EN EL CONSEJO COMUNITARIO DEL RÍO YURUMANGUI, BUENAVENTURA (VALLE DEL CAUCA)

Esta iniciativa tiene como contribuir a la consolidación de la gobernanza forestal en Colombia, mejorar la calidad de vida de las comunidades, y reducir la deforestación de los bosques a través del uso y manejo sostenible de estos ecosistemas. En la misma, participan el Ministerio de Ambiente y Desarrollo Sostenible (Minambiente), la Organización de Naciones Unidas para la Alimentación y la Agricultura (FAO), la Unión Europea a través de su programa Desarrollo Local Sostenible (DLS), la Corporación Autónoma Regional para el Valle del Cauca (CVC), el Consejo Comunitario de la cuenca del río Yurumanguí, y el Instituto de Hidrología, Meteorología y Estudios Ambientales (IDEAM).



Organización de las Naciones
Unidas para la Alimentación
y la Agricultura



Unión Europea



Instituto de Hidrología,
Meteorología y
Estudios Ambientales

PROGRAMA
ONU-REDD



ONU
medio ambiente

EN LO SOCIAL

Fortaleciendo la organización y participación comunitaria.

Generando procesos de inclusión de mujeres y jóvenes en el modelo.

Generando organizaciones empresariales.

Creando nuevas costumbres relacionadas con el uso y manejo sostenible de los bosques.

EN LO ECONÓMICO

Generando estrategias de sostenibilidad económica a través de mecanismos de diversificación productiva para que el negocio del manejo sostenible del bosque sea rentable y atractivo para la comunidad.

Impulsando la gestión de recursos a largo plazo para fortalecer la actividad económica en el territorio.

Identificando y creando cadenas de valor. Facilitando el encadenamiento productivo con empresas forestales reconocidas y legales.

EN LO TÉCNICO

Fortaleciendo a las comunidades en la apropiación de conocimientos técnicos e incentivando la conformación de grupos de monitoreo forestal.

Acompañando a las comunidades en el diseño e implementación del Plan de Manejo Forestal.

Socializando los mecanismos que tienen las comunidades, para acceder de manera legal al recurso forestal maderable y no maderable.

Participando en la investigación y generación de conocimiento.

Incentivando el uso de elementos de protección personal y seguridad en las actividades de campo.

EN LO INSTITUCIONAL

Generando condiciones para la implementación a nivel técnico, social, económico en cumplimiento a los aspectos normativos, para promover el modelo de forestería comunitaria.

Aunando esfuerzos entre los diferentes actores nacionales, regionales y locales para implementar acciones en el territorio.

EN LO AMBIENTAL

Empoderando a los actores comunitarios en el manejo sostenible del bosque.

Promoviendo la protección de áreas de conservación especial.

Fortaleciendo los procesos de enriquecimiento del bosque a través de la participación comunitaria.

EN LO JURÍDICO

Tener claridad sobre la normatividad vigente para el manejo forestal comunitario.

Identificar las principales barreras que se presentan en la implementación de ejercicios de manejo forestal comunitario y socializarlos con las autoridades competentes.

Dar a conocer los derechos y mecanismos legales de uso de bosques públicos por organizaciones comunitarias, y tiempos de otorgamiento y duración.



El Territorio



El Territorio

La cuenca del río Yurumanguí es un espacio físico, donde la naturaleza se manifiesta en su complejidad estética y productiva, ofreciendo generosamente diferentes tipos de ecosistemas y dinámicas ecológicas que han permitido su permanencia a través del tiempo y que hoy sigue generando las mejores condiciones de vida, para una comunidad que se ha relacionado armoniosamente con ella, en un proceso de evolución conjunta a través del tiempo.

La comunidad negra de la cuenca del río Yurumanguí ha ocupado ancestralmente el territorio desde mediados del siglo XVI, a partir de la introducción de los esclavos negros traídos de África para desarrollar la actividad minera en la parte alta de la cuenca. A través del tiempo, y con mayor fuerza mediante la abolición de la esclavitud, estos fueron ubicando sus asentamientos poblacionales a lo largo del río hasta conformar las doce veredas que existen en la actualidad, distribuidas en tres zonas territoriales: i) zona baja, corresponde a las veredas el Encanto, Barranco, Primavera, Veneral, Papayo; ii) zona media, Veredas San Miguel, San Antonio, El Águila, y iii) zona alta, veredas San Jerónimo, San José, San Antoñito y Juntas.





El territorio ancestral del Consejo Comunitario de la cuenca del río Yurumanguí tiene carácter colectivo y es dirigido por un gobierno comunitario que está conformado por una Junta Directiva, Comités veredales y Equipo temáticos. Por poseer un título colectivo, reconocido mediante resolución número 1131 de mayo 23 del 2000 emanada de la gerencia del Instituto Colombiano de la Reforma Agraria (INCORA), de acuerdo con la Ley 70/93, se tiene un predio único que abarca 54.776 ha de las 63.427 que conforman la cuenca y que se distribuyen a lo largo y ancho de la cuenca; alta, media y baja del río Yurumanguí.

El modelo de manejo forestal sostenible por parte de las comunidades, aporta a la armonización de la cultura, la naturaleza y la comunidad con la bioeconomía; así como al rescate de las tradiciones ancestrales con el componente técnico como valor agregado, y el desarrollo territorial. Este modelo ha ayudado a la conservación de los bosques, la diversidad que estos ecosistemas albergan y el mantenimiento de estos para futuras generaciones.





**Productos
maderables**



Productos maderables

El bosque ofrece a la comunidad un sin número de productos y servicios. Las siguientes son las 10 especies forestales maderables más abundantes, las cuales en su mayoría son maderas valiosas y de usos diversos:

Sande (<i>Brosimum utile</i>):	Madera semiliviana y semidura utilizada para triplex, pisos, tableros de fibra, artículos deportivos, chapas, mangos de herramientas, juguetería y carpintería en general.	
Cuangaré (<i>Dialyanthera gracilipes</i>):	Se utiliza en chapas desenrolladas, carpintería, cajonería, construcciones livianas, juguetería, productos moldurados para revestimiento de interiores, tableros enlistonados y aglomerados.	
Caimito (<i>Pouteria caimito</i>):	Se utiliza como madera en la construcción, se pueden fabricar muebles de lujo, postes para electricidad y carpintería en general.	
Chanul (<i>Humiriastrum procerum</i>):	Se utiliza en carpintería, construcciones pesadas a la intemperie y en construcciones como vigas, viguetas, soleras, pisos, escaleras, parquet, durmientes y molduras, ebanistería, artículos torneados, crucetas para postes de conducción aérea, carrocerías para camiones y vagones, postes para cercas, construcciones navales y muebles.	
Carra (<i>Huberodendron patinoi</i>):	Se utiliza en chapas para triplex, cajonería, carpintería, ebanistería, construcciones normales en interiores, implementos agrícolas, juguetería y tornería.	

Cuangare Chuca (<i>Osteophloem sulcatum</i>):	Se utiliza en construcción de viviendas, como larguero o tablas.	
Bagata (<i>Dussia lehmannii</i>):	Es empleado en construcción, postes para cercas y leña de consumo.	
Anime (<i>Protium colombianum</i>):	Se utiliza en leña, en tablas y para paredes, y para construcciones livianas.	
Algarrobo (<i>Hymenaea courbaril</i>):	Se utiliza en implementos deportivos, partes de botes, telares, ruedas de carretas, construcción de pianos, mangos de herramientas e implementos agrícolas, canoas, muebles y partes de muebles, parquet, pisos, chapas decorativas, artesanías, tornería, gabinetes y carpintería en general, obras de ebanistería, en construcciones civiles e hidráulicas, carrocerías, vigas, columnas y elementos estructurales.	
Caracolí (<i>Anacardium excelsum</i>):	Sirve para fabricar canoas, muebles de bajo costo, pisos, viviendas rurales, pilones, huacales y carpintería y ebanistería.	



Potencialidades



Productos forestales no maderables:

Naidí (*Euterpe oleracea*), aceites esenciales. Aún en fase inicial exploratoria y en preparación para trabajar conjuntamente con la CVC.



Artesanías:

Colectivo de artesanos (e.g. canastas hechas con lianas, artesanías de madera con desperdicios de los aprovechamiento, canoas, etc.). Estas artesanías se realizan para uso local, pero actualmente en el proyecto de manejo forestal comunitario, se está iniciando con la caracterización y diagnóstico de las especies que se emplean para estas artesanías. También se está en proceso de iniciar con los estudios de mercado, de manera que se pueda ir identificando el potencial de estas artesanías en un mercado más amplio y fuera del Consejo, así como avanzar con la CVC para el trámite de los permisos que sean requeridos en términos de Productos Forestales No Maderables (PFNM).

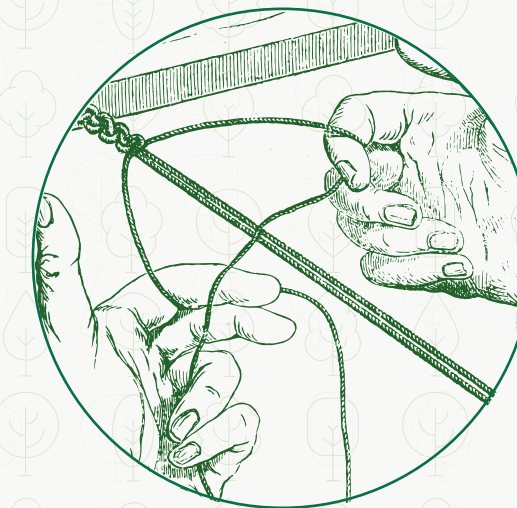



Avances a la fecha

- Asistencia a giras de intercambio, específicamente a una gira a Guatemala y México para conocer experiencias de manejo forestal sostenible en Centro América.
- Caracterización detallada de la iniciativa.
- Identificación de instrumentos de gobernanza (nacional, regional y local).
- Definición de responsabilidades comunitarias, y definición de comités locales.
- Fortalecimiento de capacidad social en diferentes temáticas.
- Identificación de la cadena forestal actual.
- Identificación de alternativas productivas sostenibles adicionales y productos no maderables.
- Formulación plan de acción a un año a través de metodología Análisis y Desarrollo de Mercados (AyDM).
- Establecimiento de viveros.
- Formulación análisis financiero, plan de negocios y estudio de mercados.
- Identificación de cadenas de valor.
- Identificación de compradores potenciales.
- Participación en Bioexpo, ruedas de negocios (e.g. Fedemaderas).
- Diagnóstico del colectivo de artesanos.
- Apoyo al grupo Ecológico Los Laureles.
- Realización de pilotaje de aprovechamiento de madera legal, incluyendo marcaje para trazabilidad de la madera.
- Construcción participativa de esquema de forestería comunitaria para Yurumanguí.

Aspectos transversales

Enfoque diferencial y de género (étnias, hombres, mujeres y jóvenes).
Identificación de cuellos de botella legales y posibles soluciones.
Reconocimiento a empresas forestales (encadenamiento productivo).

